

## INTRODUCCIÓN

En el año 2021 en el marco del Bicentenario de la Independencia de nuestro país, y revalorizando los sitios históricos de batalla, el INEHPA, con apoyo de la Municipalidad Distrital de Surquillo, realizó en el Parque Reducto N°5 una investigación arqueológica acerca de la Batalla de Miraflores, ocurrida el 15 de enero de 1881 en el contexto de la guerra con Chile.

## ANTECEDENTES

Frente a la invasión de las tropas chilenas a la capital, se elaboraron dos líneas de defensa, la línea de San Juan y la de Miraflores. Esta segunda línea, estaba conformada por elementos defensivos, mal llamados reductos. Uno de los pocos que sobrevivió al paso del tiempo, fue el Reducto N°5 ubicado en el distrito de Surquillo. Dicho reducto estaba defendido por civiles pertenecientes al Batallón N°8 del Ejército de Reserva.

## OBJETIVO

El objetivo de este proyecto fue determinar qué materiales se utilizaron y cómo estuvo construido este elemento defensivo. Creemos que, a mediados de la década de 1960, al momento de edificar el monumento actual, se tomó como base los restos del reducto original. Por otro lado, con la finalidad de determinar si aún existían evidencias relacionadas a la batalla aplicamos el método de prospección por transectos, empleando el detector de metales. Finalmente, se buscó definir la composición estratigráfica del terreno del Parque Reducto N°5.

## METODOLOGÍA

La metodología aplicada para esta investigación arqueológica consistió en elaborar dos áreas de prospección por transectos, una unidad de exposición y dos unidades de excavación.

## PROSPECCIÓN POR TRANSECTOS (AP1, AP2)

Como parte de la metodología operativa de muestreo se determinaron dos áreas de prospección. El área AP1 con una dimensión de 50 x 40 m. y el área AP2 con una dimensión de 40 x 40 m. Dichas áreas fueron prospectadas con el empleo del detector de metales.

## UNIDAD DE EXPOSICIÓN (U1)

Esta unidad denominada U1 tenía una dimensión de 10 x 10 m. y estaba ubicada en el extremo derecho del Reducto N°5. El objetivo consistió en descubrir la arquitectura del monumento que se encontraba parcialmente enterrado.

## UNIDADES DE EXCAVACIÓN (U2, U3)

Se elaboraron dos unidades de excavación. La primera denominada U2 ubicada en la parte externa del monumento, con una dimensión de 2 x 5 m. su finalidad fue confirmar si debajo del desmonte acumulado se encontraba el talud externo de este. Al hallar dicho talud, se elaboró una unidad de 1 x 1 m. con la finalidad de determinar si debajo se encontraban los restos del reducto original. La segunda denominada U3 se ubicó en la parte interna del monumento, tenía una dimensión de 2 x 5 m., y estaba destinada a identificar la composición estratigráfica del terreno.

## RESULTADOS

Se trabajaron dos áreas de prospección por transectos, cubriendo un total de 3600 m<sup>2</sup> sin resultados favorables, esto debido a los constantes cambios que ha sufrido el Parque Reducto N°5.

El trabajo realizado en la unidad de exposición U1 nos permitió liberar parcialmente el extremo derecho del monumento, que se encontraba cubierto por tierra y plantas del vivero municipal.

Con la unidad de excavación U2, pudimos determinar que el monumento contaba con un talud externo en la parte frontal, cubierto por cantos rodados. Al retirarlos, descubrimos que el relleno interno estaba compuesto por tierra semi compacta de color marrón con cantos rodados.

Por último, en la unidad de excavación U3 se establecieron los diferentes estratos que componen el terreno del Parque Reducto N°5.

## CONCLUSIONES

Lamentablemente no se encontraron restos históricos en los trabajos de prospección ni excavación, debido a la transformación que ha sufrido este sitio histórico a lo largo de los años, pasando de ser una zona agrícola a una zona urbana.

Los trabajos en la unidad de excavación U2 nos permitieron encontrar el talud frontal del monumento, que se hallaba cubierto por desmonte, a causa del abandono que sufrió después de su construcción.

Consideramos que debajo del actual monumento se encuentran los restos del reducto original, al comparar las muestras de tierra obtenidas de las unidades de excavación U2 y U3.



Av. Angamos

AP1

AP2

Ca. Genaro Cobian

Ca. Juan Fuentes

U3

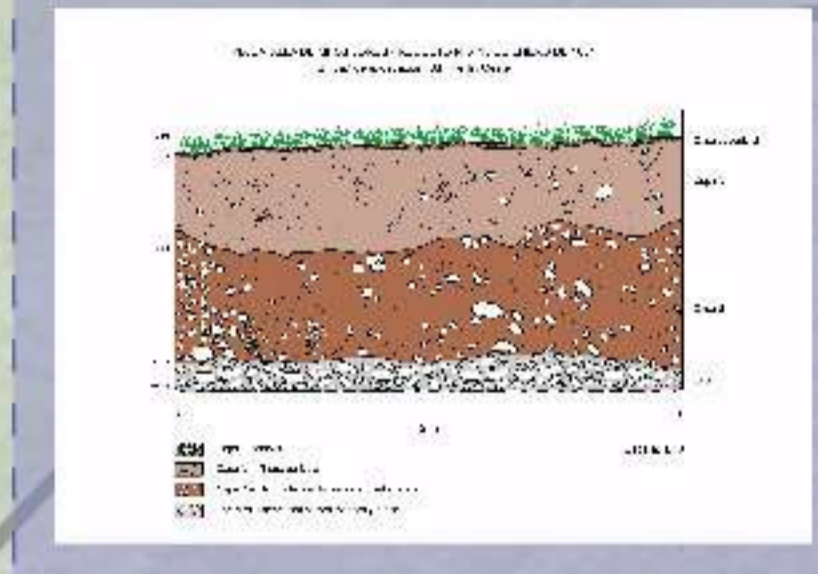

U1

U2

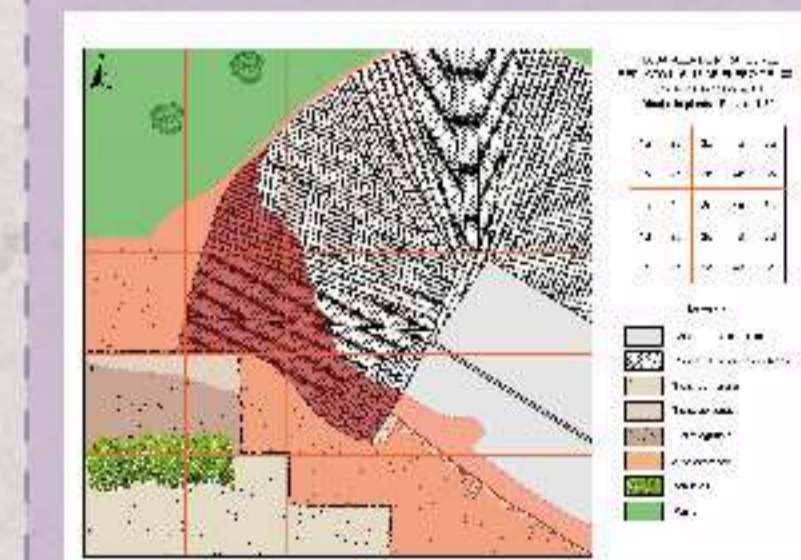

Ca. Manuel Bonilla

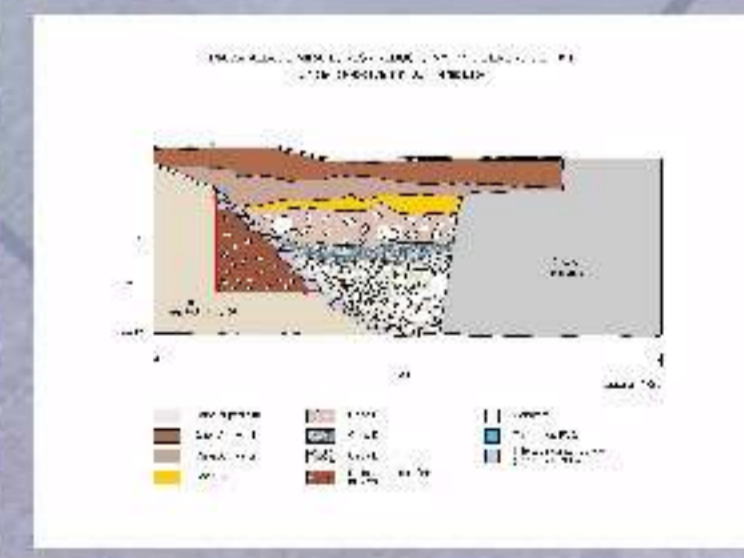

Ca. José Neyra



Foto aérea del Reducto N°5  
Servicio Aerofotográfico Nacional  
1944

## BIBLIOGRAFÍA

CÁCERES, Andrés A. 1924 La Guerra entre el Perú y Chile 1879-1883. Buenos Aires, Editora Internacional, 385 pp. + 23 croquis y mapas. | DELLEPIANE, Carlos 1977 Historia Militar del Perú. Lima, Ministerio de Guerra, 464 pp. + 20 croquis. | MARKHAM, Clements R. 1922 La Guerra entre el Perú y Chile. Lima, Editorial Evforion, 273 pp. | PAZ SOLDÁN, Mariano Felipe. 1884 Narración Histórica de la Guerra de Chile contra el Perú y Bolivia. Buenos Aires, Imprenta y Librería de Mayo, 918 pp.

Agradecimientos: Luis Núñez  
Diseño: Leonardo Collas